朝鮮日報 朝刊
本紙朝夕刊十二面

金鶴香油 — 金鶴으로優雅하게

社說 生活改善問題

一

國民精神總動員朝鮮聯盟에서는 聖戰 目的을 達成하는 國策에 基하야 消費節約、勤儉貯蓄、生産擴充에 依하야 軍需資材를 充足케 하는 同時에 國民精神의 緊張과 體力向上을 目標로 하고 事變下良期維持에 緊切한 國民生活樣式을 樹立하고 兼하야 一般民衆生活의 永安確保를 期하려는 目的下에 미리 부터 計畫을 進行한 結果 지난 二十一日에 總督府에서 非常時國民生活改善委員會를 組織하고 委員九十餘名을 召集하야 第一次會議를 開催하엿고 同會議에서는 第一 第二 第三의 各部를 分하고 更히 各部에 小委員會를 分置하야 衣에 關한 事項 食에 關한 事項 住에 關한 事項 儀禮에 關한 事項 社會風潮刷新改良에 關한 事項等을 討議케하고 特히 第三部는 女子委員全員으로 構成하야 前記各事項에 對하야 審議하고 各部의 主査委員에게 結果를 通報하기로 되엿다

二

再昨二十四日에는 各部의 小委員會가 다시 開催되여서 審議하고 그 結果를 總合하야 答申案을 作成하엿는데 이案을 가지고 聯盟理事會에서 愼重考慮하여서 最後案을 決定하여 가지고 世上에 公表하는 同時에 全朝鮮民衆의 生活基準을 삼아 非常時下의 生活改善을 實踐하여 나가도록하기로되엿다。그런데 이 生活改善問題는 實로 말하기쉽고 實行하기 어려운經驗이 만흔바이다。生活樣式은 一個人의 生活樣式과도 달러서 一社會의 生活習慣이 되기때문에 이것을 改善하는데에는 絶對의 努力、아니 어느程度까지 犧牲을 要하는것이다、더욱히 社會生活上 風潮問題가튼것은 法의 힘으로 强制하는것이 아니요 社會良心에 맥기는것이기때문에 더욱 그 困難을 느끼는것이다、事實上 어떤種類의 社會生活樣式은 陋習가 잇는것을 잘알면서도 法의 힘으로도 改善치못하는것이 잇다、例를 들면 飮酒와 吸煙하는 生活習慣가튼것이 곳그것이다

三

只今委員會의 答申案이 理事會의 手中에서 考査中에 잇스므로 그內容을 잘알수가업거니와 어쨋던 今番委員會召集의目的을 보아서 空理空論이 아니요 實踐躬行할수 잇는範圍의것으로 民衆의 日常生活의 改善에 關한 具體的實踐案일것임에 틀림이 업슬것만은 事實이다 그러므로 一般民衆은 社會進化의 原理가 汚風累俗을 改良하고生活內容을 改善하는데에 잇는것과 및非常時局에 處한 環境을 生覺하야 改善案內容이 公表되는그날로 克己犧牲의 精神으로 實踐躬行에 옴기여서 徹底的으로 實行하여 나갈覺悟와 決心이 잇서야될것이다 아무리 草上之風必偃이라고하여서 當局의 指導와 獎勵가 適宜하고 効果的이라고하여도 實際民衆이 이에協力實行치 아니하면 到底히 所期의 成果를 엇지못할뿐아니라 도리어 嘲笑를 後日에 남기는 結果가될것이다 그러므로 一般民衆은精神을 總動員하야 이 非常時에 非常한 決意로 生活의 改善을 徹底實行하여야 할것이다 이것이 곳民衆自體의 生活上利益이요 國民自體의 生活上安定을 엇는唯一의 捷徑임을 알어야할것이다

我陸海精銳部隊 漢口一角에突入

蔣政權最後牙城遂崩壞

【東京電話同盟】 大本營陸海軍部 二十五日午後九時公表

我軍은 今二十五日午後四時三十分 陸海軍協力하야 漢口一角에 突入하엿다 (以上號外再錄)

【南京二十五日發同盟】 中支軍報道部 二十五日午後七時三十分發表=艦隊報道部發表=十月二十五日 午後四時三十分頃 我軍은 陸海軍共同으로 漢口一角에 進入하엿다

江北進擊部隊도 漢口北部에突入

◆◆◆◆◆◆◆

【東京電話同盟】 大本營陸軍部 二十五日午後十時三十分發表=曩者湖北省蘄水를 占領한 我陸軍部隊는 爾後敵을 急追하야 揚子江北岸地區를 前進 今二十五日夕刻 드듸여 漢口北部에 突入하엿다

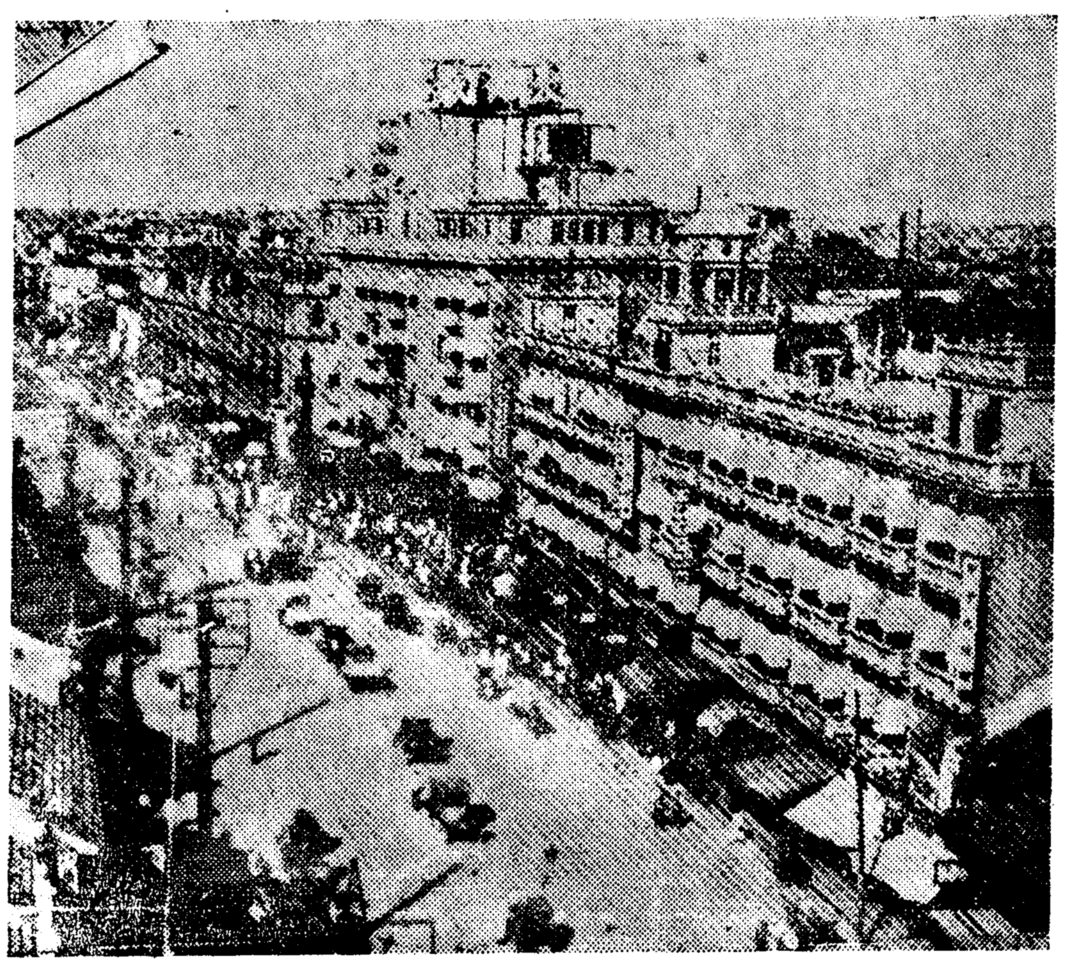

(寫眞은 漢口市街의 中心地)

市內로一齊殺到

【漢口對岸에서二十五日同盟特派員發】 午後五時 藤村部隊 ○砲隊의 砲擊과同時에 佐野部隊、柳田部隊는 敵前渡河를敢行 陸海兩航空隊協力下에 柳田部隊는午後六時三十五分 마츰내 對岸上陸에成功 藏家山部落에突入 이를占據하고 繼續하야 漢口로殺到 急進 目標地點內로 進擊을開始하엿다

【漢口對岸에서二十五日發同盟】 藏家山과 그對岸을 連結하는漢口의 橋梁은 今曉敵으로 말미아마 모두爆破되여勇猛한池田部隊는 敵의 十字砲火를 무릅쓰고 壯烈無比한 敵前架橋를 敢行中이다

【南京二十五日發同盟】 中支軍二十五日午後四時發表 漢口北方約八키로의 丁家河橋梁은約百八十米에 亘하야破壞되어잇는바 我快速追擊部隊는 今日午後三時頃 漢口附近에서 渡河準備中이다

陛下御機嫌御麗 漢口一角突入公報에

【東京電話同盟】 支那事變勃發以來 一年四個月 그間 恐懼하옵시게도天皇陛下께옵서는 時局에夙夜 御軫念하옵시어 東亞永遠의 平和克服이 一日이라도 速히되기를 御祈念하옵시며 御軍務에 御精勵中이옵신데 廿五日夜 皇軍이 드듸여 漢口에 突入하엿다는 公報가 到着하는同時에 大本營으로부터 即時 이뜻을 奏上하온바 陛下께옵서는 皇軍將兵의 勞苦를 軫念하옵시는同時에 그忠烈을嘉하사 赫赫한戰果에 大端히 御機嫌御麗하옵시다고 拜承된다

張公堤藏家山占據 漢口로殺到中

【漢口對岸에서二十五日同盟特派員發】 佐野部隊、柳田部隊는 午後六時卅五分張公堤 藏家山部落을占據하고 繼續 漢口로向하야 殺到中이다

漢口市外의 國府製紙工場占領

【漢口對岸에서二十五日同盟特派員發】 橋本戰車隊는 午後四時十分 漢口市外四키로의國民政府直營製紙工場에據한敵을 急襲擊退하고 어느름에 屋上노픠 日章旗를揭揚하엿다

宋美齡成都로

【紐育二十五日發同盟】 當地에達한 U·P通信社重慶電은 支那紙報道라하야 宋美齡은漢口를脫出 成都에到着하엿다고 報道하엿다

國府、漢口放棄를 英海軍側에通告

【上海二十五日發同盟】 當地에達한 確實한情報에依하면 國民政府는 今二十五日 英國海軍에對하야 漢口에서의 抵抗을 放棄할旨 正式으로 通告하엿다고傳한다

漢陽兵工廠과 京漢線鐵橋爆破

【九江二十五日發同盟】 報에 依하면 마침내 焦土戰術을써서 漢口市街에 放火하는同時에 張公堤北端의 朱家河의 京漢線鐵橋를 爆破하엿는데 또支那軍에게 最大의軍需品工場이던 漢陽兵工廠도 爆破된것으로 觀測된다

重慶在住廣東人 英國態度를怨望

【上海二十五日發同盟】 重慶來電에依하면 同地에서는 廣東陷落에 驚愕한 市民은『今後어떠케될것인가』하고 絶望에 빠저잇다 二十三日에는 重慶在住의 廣東人約五百名이 參集하야 今後의 對策을 講究하엿스나 [illegible]을일흔憤激을 敗將余漢謀와 吳鐵城에向하야 問責電報를 發하는同時에 蔣介石에 對하야 廣東敗戰의 責任者를 嚴罰에 處하라는 通電을 發하엿다 그리고 重慶一般의 空氣는 此數日間 [illegible] 信賴하엿다 英國의 態度가 如斯히 冷淡할줄을 알앗더면 廣東軍을 武漢防衛에 派送치 아니햇슬것이다 그리고 西班牙나 체코問題에 對하는 英國態度를 想起하야 새삼스럽게 英國依存의 迷夢에서깨여난 支那軍은 結局英國以外의 他國의 援助를 求하든지 不然이면 日本에 降服할수 밧게 업다는論을 하는者가만타

廣東水電復舊는 今後數個月後에

【香港二十五日發同盟】 로이타ㅣ 廣東電에依한면 廣東水道의 復舊는 約半歲 電燈回復에는 數個月을 要하리라한다

市街直向猛砲擊 凄慘·全市黑煙衝天

【香港二十五日發同盟】 當地 텔레그라프紙의 所報에 依하면 漢口를 指目하는 日本軍의猛進은 活潑하야 今朝漢口에는 日本軍의 砲聲이 殷殷히들리고 近郊數키로地點에서 大激戰이展開되고잇는것이 想像된다 그러고 이砲聲은 最初는 遠雷의轟聲가티 들렷스나 刻一刻激烈하고 또커지고잇다

【漢口對岸二十五日發同盟】 藤本、高橋兩部隊에繼續 若松、佐野、增田、藤村諸部隊는 漢口市外에殺到 市外西方周邊을 制覇하엿다

【漢口郊外에서 二十五日同盟特派員發】 橋本、高橋兩部隊는 二十五日午後零時四十分 마침내 漢口北方三粁張公堤藏家山對岸에 到達 橋本部隊는 先頭部隊로서 處女砲火를 漢口市街周邊에잇는 敵에퍼부엇다

【九江二十五日發同盟】 陸軍飛行隊의 武漢上空偵察에依하면 漢口市街北方地區는 黑煙에싸여 外國租界及日本租界에도 各處에 火災를이르켜 漢口는 黑煙이 濛濛한中에 包圍되여 只今에 落城即前의 慘凄한 狀態를呈하고잇다

支那兵滿載장크 第三國旗를揭揚

【九江二十五日發同盟】 漢口戰線의 崩潰에伴하야 二十二日 以來 支那軍은續續陸路水路로해서奧地에 遁走中인데 此等支那兵을滿載한 汽船장크等 大部分은 第三國國旗를 揭揚하고 我軍飛行機가 가까히가면 猛烈한 銃火를 加하고 特히 漢口方面에서는 我飛行機의 出現과함께 外國船舶의 周圍에 逃亡하야 我方의 攻擊을 避하고잇다 二十三日은 漢口上流를 遡行하는汽船數隻中의 支那兵으로부터 射擊을바덧슴으로 直時 急降下하야 該汽船의 國籍을 보즉 船尾에 揭揚하는 三色旗는 佛蘭西國旗엿스므로 呑淚 攻擊을中止하얏다 支那側의 卑怯 卑劣한 態度에 我軍은 크게 憤慨하고잇다

支那統一瓦解 紐育타임스紙所報

【紐育二十五日發同盟】 二十五日 紐育타임스紙 上海特電은 廣東及 漢口의 陷落에 依하야 支那의 統一은 正히瓦解의 形勢이라는 旨를 示唆하야 左와如히 報하고잇다

上海外交團側에서는 支那의統一이 瓦解하리라는 日本側의 豫言에對하야 否定도 肯定도 하지안는다 그러나 何時瓦解가 發生하더라도 驚愕할것은 업다 오히려 只今까지 統一繼續되엿던것이 奇異하다고한다

支那軍、武漢近郊 飛行場을爆破

【漢口二十五日發同盟】 U·P來電에依하면 日本軍의 砲彈은 漢口만이 아니고 武昌에도 落下하며 日本租界의 火災는刻一刻으로 全租界를 灰燼시키려는 形勢다 全工場地帶는 이미 火炎에 싸엿는데 아직도 支那軍은 武漢近郊 全飛行場을 爆破中이다

要衝葛家店占領코 武昌城으로肉薄 江南軍破竹의急進擊

【華容鎭廿五日發同盟】 廿五日午後四時半 高品部隊는 武昌을防衛하는 敵의 最後의防衛陣地인 葛家店을占領하엿다

【華容鎭에서廿五日發同盟】 葛家店을突破한 江南進擊部隊의稻田快速部隊는 敗走하는敵에 猛射를퍼부으면서 午後五時 葛家店西方二키로 姜家大灣에進出 武昌街道를 一路猛進中이다

【華容鎭二十五日發同盟】 먼저黃州를 突破한 吉田、油田江南進擊部隊는 張渡湖南岸과 揚子江間의 幅二키로의 地帶를 猛進하야 二十五日 漢口東方二十키로의 陽邏에肉迫 一方大治를占領하고 다시鄂城을 突破한相原、土屋、光武의 諸部隊는 二十五日 樊家店 彭子灣의線에 殺到하고잇다 어地區는 吳蘆湖와揚子江과에 끼인 東西한 山岳地帶로 武昌東方二十키로의 武漢東南方最後의防衛陣地이던바 漢防備戰線全般의 崩壞와 同時에 同地區의敵도 崩壞하기始作하야 我軍은 破竹之勢로써 武昌에肉薄하고잇다

麻城縣城을遂占領

【南京廿五日發同盟】 中支軍廿五日午後二時發表 大別山東北方面을突破한 我軍은 廿五日午前十時 麻城을占領後 繼續猛進中이다

【○○廿五日發同盟】 廿五日午前十時頃 我軍空中偵察에 依하면 我快速追擊部隊는 벌서 麻城을通過하야 南進中이며 步兵部隊도 麻城東側地區로부터 南方에急進하고잇다

京漢線을遮斷

【南京二十五日發同盟】 中支軍二十五日 午前十一時發表 湖北의 我快速追擊部隊는 今二十五日 午前九時十五分 漢口北方二十五粁되는 橫店에進出 京漢線을 마침내 遮斷하엿다

敵武漢을放棄 西南方으로退却

【武漢對岸에서二十五日發同盟】 武漢三鎭 西北一帶는 我軍에依하야 制壓되엿다 敵은 武漢을 放棄하고 目下 盛히 西南方을向하야 退却하는中이다 漢水長江을 遡航하는者도 잇서 漢陽西方 縱貫街道는 이를敗走敵으로 大混亂을 呈하고잇다

南支戰況

【東京電話同盟】 大本營海軍報道部二十五日 午後一時四十五分公表 二十四日의 南支戰況은如左하다

一、珠江本流遡江中의 海軍艦艇은 掃海하면서 夕刻 海心沙(門虎廣東의略中央)에 進出하엿다

二、[illegible] 所要兵力을 派遣하야 [illegible]地에서 二十四日野砲大門、機關砲四門、十五糎砲二門、十二糎砲二門、探照燈二基、彈藥一千五百發을 鹵獲하엿다

三、航空部隊는 上陸軍의 戰鬪에 協力하엿다

皇軍難民保護上 支軍의堤防決潰憂慮

【九江二十五日發同盟】 江北快速部隊의 進擊은 疾風迅雷와가티 漢口에 殺到하고잇는바 我空軍의偵察에依하면 北部張公堤는 午後一時半現在 아직까지 破壞되지 안코 市民은 市街西部에 向하야 續續避難하고잇다 我軍은 漢口市街及難民保護의 見地에서 支那가 일즉[illegible]한바와가티 張公堤를 決潰하야 漢口를 水沒케할憂慮를 極度로 警戒하고잇다

廣九鐵道被害甚大

【香港二十五日發同盟】 로이타 廣東電에依하면 廣九鐵道의 被害는 相當히 甚하야 特히石龍鐵橋의 修理完成까지는 적어도三個月을 要할것이라한다

漢口陷落機會에 四川軍一部兵變說

【上海二十五日發同盟】 當地外人側에 達한 情報에依하면 漢口陷落의 事實을 探知한 支那軍武漢衛戍의 某軍隊는 突然 兵變을 일으키고 市內를 混亂케하엿다 支那側은 右事實을 極力으로 秘密에 付하고 그漏洩防止에 努力하고잇스므로 그 眞相內容은 모르나 前부터 反蔣氣運을 包藏하고 잇던 四川軍中의 某軍隊가 蔣介石의 漢口脫出을 契機로 平時의 憤懣을 爆發한것으로 觀測된다

江南戰線支那軍 陸續總退却開始

【揚州二十四日發同盟】 二十四日朝來 江南戰線의 支那軍은 粤漢線에依하야 陸續退却을開始하야 兵隊를滿載한列車는 [illegible] 威嚇을바드면서 晝夜를不分하고 運轉하야 未曾有의 大混亂을示하고잇다 列車를노친部隊는 自動車를타고 總退却을繼續하고 此를掩護하기爲하야 粤漢線東側陣地를 强化하야 敵大部隊는 必死的抵抗의 殿軍의 命令을바든 敵大部隊는 [illegible] 를開始하야 我粤漢線遮斷部隊

支軍二大橋梁破壞 自軍退却도困難

【漢口對岸에서二十五日同盟特派員發】 死街로化한 漢口는 張公堤를 外郭으로하고 그周圍는東南을 長江에 西北方을 張公堤에包圍되고 西南方은 漢水를隔하야 漢陽과 對峙하고 四面八方이 百米乃至 四百米의 濁水에包圍되엿스며 張公堤를 隔하야 黃陂에通하는 道路及 京漢線鐵道橋는 唯一한 通路이다 그런데我軍의 猛追를避코저 敵은 이二大橋梁을 破壞한때문에 敵은退却軍의收容도 不可能하게되고我急追에 全然 危機에 陷하야 租界附近의 第三國權益을 防牌로 必死의抵抗을 試하려고한다 이에對하야 我軍의 攻擊은 愼重을極하고잇다

本社參觀

(二十四日)

◆烏致院面鳥山小學校生徒一〇八名(鄭顯興氏引率)
◆宜川、三峰公立尋常小學校生徒一三〇名(宮野新二氏引率)
◆會寧信興學校生徒二十四名(金永祿氏引率)
◆完州郡草浦小學校 兒童七七名(一色宗治郞氏引率)

夕刊後市況 廿五日

◆各地 期米 後止◆

	當限	中限	先限
大邱	—	—	三一·八五
釜山	—	—	三一·九五
群山	—	三三·三四	三三·〇五
木浦	—	三三·六三	三三·一六
神戶	—	—	三四·四八
下關	—	—	三五·六三
名古	—	—	三五·七七

◆各地 商品 後引◆

	當限	先限
大阪綿花	納會	五四·八〇
大阪人絹	八六·六〇	—
福井人絹	八五·三〇	八四·二〇
橫濱生糸	八四〇·〇〇	八三五·〇〇

中央公論 十一月號 壹円

★ 海南島と廣東 細田 — 世界大戰の將來
◎支那新幣の制定問題 根岸佶
◎新支那認識への道 太田宇之助

三民主義の檢討 國共合作と三民主義・堀江邑一 孫文・三民主義・知識大衆 河野密

現代政治に於ける人間 五十嵐豊作
宇垣退場の眞相 山浦貫一
戰時外相論 木原通雄
近衛內閣の將來 馬場恒吾
四巨頭會議の經濟的背景 (松本愼一)
(能見璧)
公論月評 新聞・風俗・科學・演劇・映畫
チェンバレン外交の黑幕
ヒットラーのソヴェート觀 ロンドン・デリー卿
海保青陵の示唆 三枝博音
東洋と西洋 谷川徹三
德王と成吉思汗 小林知治
長期持久戰と政治への希望 江古尾謙
★ 知的動員と知識階級 森戶辰男

節約の論理 中山伊知郎
統制經濟と租稅政策 河上丈太郎
綜合リンク制と貿易の振興 草田時雄
理研王國の解剖 野田豊
中歐の危機未だ去らず 鈴木東民
水と音樂の國フィンランド 市河彦太郎
軍犬論 吉村九一
わしが國さ軍人 伊藤金次郎
カナカの島々 中川善之助
すつぽん料理 佐藤垢石
芝居ざんげ 小林一三
本因坊自傳 本因坊秀哉
(胡生庵猫柳話) 鎌倉雜談 幸田露伴 西田幾多郎
文學の現代的意義 中島健藏
源氏物語とそれを味讀せし人々 島津久基
★ 南支作戰の急展開 濱田尚友

女流短篇小說特輯
竈の火は絶えじ 中本たか子
臓益胎兒 小山いと子
煉獄の靈 圓地文子
戀の手紙 宇野千代
老妓抄 岡本かの子
秋袷 矢田津世子
山道 佐藤俊子
(東京だより) 短歌 岡野直七郎 俳句 水原秋櫻子 詩 高森文夫

★ 對支國民綱領の根幹 陸軍中將 土肥原賢二

戰時下의 國民登錄 明春四月부터 實施

三年繼續으로 七十五萬名을 包括할 技術勞働者의 總本營

전시체제하의 인적자원(人的資源)을 확보하기 위하야 후생성(厚生省)에서는 국가총동원법(國家總動員法)제이십일조에 의하야 일백이십여종의 각종기술노동자를 등록하고자 저간준비를 급히하야오든중 오는십일월중에 국가총동원심의회에 걸어 심의한후 십이월경에 칙재(勅裁)를 밧드러 명년일월부터는 실행하기로 대개계획이 수립된모양이다 총독부에서도 이에주수하야 명년사월부터 실시하고자 위선 예산일백만원을 게상하얏는데 후생성의 그것이 결정되는대로 사회과장이 예산안을휴대하고 동경에 출장하야 예산기타 이에대한 제반협의를 결정하기로 되엿다

그내용의 대개를 듯건대 등록될상대인물은 현재 약칠십오만명인데 이수짜는 연전 국세조사에 근거를 두어가지고 추정한것으로서 그등록사업은 삼개년계속사업으로 할터이라한다 초년도인 명년도예산은 약일백만원으로서 이것은 선전상으로나 기타여러가지 관게가 후생성의 그것과 보조를 일치할필요가 잇스므로 후생성과 절충결정하기로 된것이다

이사업은 기술노동자등록뿐아니라 등록을 종료한후에도 항상 그이동상황 기타 모든것을 조사、지도、감독하야써 일종의 기술노동자의 총본영과가티 되는고로 위선 제일기는 현하전시상태를 고려하야 삼개년으로 예정한것이다

또 그실시에 대하야 명춘사월을 택한것은 예산관게 또는 준비관게도 잇거니와 명춘사월부터 실시되는 국영 직업소개로하야금 이사업을 수행하도록 하는관게상 역시사월을 택하지안흘수업는 사정이므로 밀접사월을 택하게된것이다

準備完了、待機中 總督府 柳生社會課長談

이에대하야 총독부 유생사회과장(柳生社會課長)은 다음과가티말한다

기술 노동자등록 즉소위국민등록은 전시하에는 가장필요한것이다 총독부에서도 대개준비는 되여잇스나 후생성의 그것이 결정되지안헛스므로 아직 대기하고잇다 이것은 삼년간 계속사업으로 초년도에 예산으로일백만원을 게상하얏스나 내지의 그것이결정된후 후생성과 절충하지안흐면 결정할수업슬터이므로 불원간예산안을 가지고 동경으로 가서 결정하려한다

연전국세조사를 토대로하야 추정한 수짜로보면 등록될대인물은 약칠십오만명인데 질로나 양으로나 이사업은 실로복잡하야 상당히 난관이만흘것이다

貞信校長에 韓永鎭氏就任

부내 연지정(蓮池町) 정신녀학교(貞信女學校)에서는 이번에 루이쓰교장이 사퇴하고 그후임으로 동교교무주임 한영진(韓永鎭)씨가 뒤를이어 새로교장으로 취임케되여 이십사일 동교설립자위원 한경 元漢慶씨는 직원과생도전원을 모하노코 이뜻을전달하엿다

漢口陷落祝賀會

今日午後四時까지京城府에서申請接收 開催時間은落城卽後

경성부윤과 경성상공회의소회두공동발기로 한구함락전승대축하회를 조선신궁봉찬전(朝鮮神宮奉贊殿)에서 열기로되엿는데 참가희망자는 회비오십전을 첨부하야 이십육일오후네시까지 경성부비서게 또는 용산、동부、영등포각출장소에 신청하기를바란다고한다 개최날짜는 한구함락직후이나 아직결정하지못하얏다

軍司令部、師團 祝賀行事를決定

조선군사령부에서는 한구함락 축하행사를 다음과가티 할예정이다

一、북야(北野)참모장이나 혹은 승미(勝尾)보도부장이 라디오방송

二、군주최 또는 지도하에 강연회와 좌담회

三、비행기로 선전삐라를 산포하야 한구함락후의 전국에대한 인식을철저시킬터이다

그리고 용산사단(龍山師團)에서도 다음과가티 결정하엿다

一、한구함락과 금후의 각오에대하야 강본(岡本)보도부장의 라디오방송

二、관하각부대가 조선신궁에전승보고참배

三、영화회、강연회 1、사단주최 2、재향군인과 애국부인회주최

生活改善委會에 劉洪鍾氏千圓

시내경운정(慶雲町) 조아파의사 유홍종(劉洪鍾)씨는 이번생활개선위원으로 당선되엿는데 이운동을도웁기위하야 이십오일 돈일천원을 국민정신총동원조선연맹에 기부하얏다

馬車에 轢傷

이십오일 오후 여섯시사십분에 부내 공덕정(孔德町)칠번지 이춘길(李春吉)은 창경원선인문(宣仁門)압흘 지나가다가 노동자 권남정(權南貞)이 연탄을 실고 끄을고가던 마차바퀴에 왼편발을 치여서 한달치료를 요할 중상을 입엇다 피해자는 제국대학병원에서 치료중이다

樂壇의 至寶 安柄玿 歸國第一聲 前記 ②

피나는 螢雪의 功

世界的大家의 父、헤쓰門下에서 單身에 모혼 激讚과 囑望

독일로 떠나는 안병소、본사주최의 고별연주회에서 만도의 절찬을바드며 연래의 숙망이던 독일로 가기는하나 병석에 오래누어잇는 아버님을두고 떠나는길에 걸하야 여유업는 주머니를 차고가게되니 한편기쁘기도 햇슬것이나 한편은 극히마음이 불안햇섯다 그러나 그아버지되는이도 일즉부터 그아들의천분을 생각하야 후일에 대음악가가 되기를 바라서 지금까지 음악공부를 시키기에 만히 힘써왓던터이라 비록 병석에 누어잇슬지언정 아들의성공을위하야 그쯤말을 독촉은하엿슬지언정 말릴리는 업섯다 그만큼 안군의 출발은 반드시성공하지안코는 안될결심이 더욱 굿던것이다

○……○

백림에 이르러 우선 어학을 공부하는일방 선생을 찻는데 여러곳을 수소문하다가 찻는곳이 「윌리·헤쓰」교수이엇다 윌리헤쓰라면 바요린선생으로는 외세계에 놀리알리워진 대선생이다 금년의그나이가 칠십팔세의고령으로 아직도 강건하야 수만흔 제자를지도하고 잇는데 일찍기는영국에 건너가 제실음악원교수로잇다가 독일로다시 건너와 백림국립음악대학 바요린과 주임교수로 삼십년간 시무하면서 악계에 만흔공헌을하야 오늘에이르기까지 유명한 음악가를 수만히 길러내엇다 조선에서도아는이는 그를아나 그보다는 「클레·갈표」라던가 「클레르·스클」또는「아돌프·부슈」등의 이름은오히려 더잘알것이다 그실이들세계적대제금가는 모두가 우리안병소의선생 헤쓰교수의 제자인것이다

○……○

헤쓰교수는 누구나 청하는대로 가르켜주는것이 아니다 만흔 보수도 필요하거니와 천분이남달리 뛰어나 후일에 대성할만한사람이 아니면 가르켜주지아니하는것이엇다 물론 그럴것이다 배우고저하는사람도 원체만흔것이니 누구나 다가르켜줄시간도 업스려니와 장래도업는것을위하야 시간파적꺼리를 허되히보내는 것도업슬것이다 첫번 안병소씨가 교수를차저갓슬때는 의례히 거절을당하엿다 동양사람이 서양음악을 배운다는것이 원낙희드믈인데 겸해서 행색이 초라하니 얼마나 재질은가젓스며 또 얼마나 게속성이잇스랴하는데려도잇섯슬것이다 그러나 다시 정성을다하야 선생의문을두드리는동안 선생도 그정성에감격하야 「그러면 한번 내바요린을드려보자」고하야 선생아페서 첫연주를햇더니 선생도괘히역이어 문하에들어오기를 허락하엿던것이다

○……○

안군의기쁨은 여기에더할이업섯슬것이다 세계에서 첫손을꼽는다는 대선생문하에 들어간이상 터럭만한것이라도 빠치지안코 배우겟다는 열과욕심이 전신에 넘치어 그야말로 숙식을잇고 공부에만 전력을다하기 시작햇다 그러는동안 선생도 안군의 열성과 천분에 감심하야 만히호의를 가지고 각별히 여러가지 편의를 보아주어 빈한한 학생인 안병소로서도 여유잇는 학생이상의 특대를바드며 공부를 하게되엿다

○……○

이가티하야 헤쓰선생의 문하에서 이년간 실로피가나는 공부를 하엿다 여기에 피가나는 공부는 단순히 형용을 하기위한것이아니고 실상 피나는 연습뿐이 아니엇다 남보다 몃배나 불우한환경 미테서나마 세계에 하나이라고하는 대선생 미테서 각별한 호의를 다해주는 지도를 밧는다는것이 너머도 고마워 일년이 하로가티 자는시간을 주리고 쉬는시간을주리어 공부하는동안 몸이 극히쇠약하야 일시는 코피도 만히 쏘고 건강이 대단히 염려되는 때도 잇섯다는것이다 그만큼그의 공부는 결사적이엇다는것이다

(사진은 안군과 헤쓰교수)

北漢江鐵橋工事中 監督等十五名死傷

鐵道局救護班을急派

【鐵道局發表】이십오일오전열시이십분경에 중앙선(中央線) 북한강(北漢江)철교 가설공사장에서 비계목이 별안간에 문허저서 현장감독등 다섯명이즉사 인부열명은 중상과 경상을 입엇다 사건발생의 급보를밧고 철도국에서는 건설과공사게장(工事係長)이하 게원수명과경성건설사무소로부터도 소장이하수명이 현장에 급행하야 선후책을 강구하는일방으로 경성철도병원으로부터는 의사세명이 현장에달려가서 부상자에게 응급수당을하야 철도병원으로 데려다가치료중이다 즉사자와 중경상자의 성명은 다음과갓다

▲即死▲鐵道手奧田勘三郎(三三)▲鐵道技手、池內三雄▲囑託職員[illegible]淳▲大工金板介(三五)▲同吳錫宗(三〇)▲重傷▲囑託李恩和(三七)▲同陳萬成▲同張水岩(三二)▲同宋載昊▲同金尹泰(三〇)▲同荒井正光▲木手崔尹仙(二〇)▲同康寅國▲同姜鏡洙(三二)▲同李寅華

버릇업는트럭 人道로橫行作弊

사람에게 쫏겨서 인도(人道)로올러간 화물자동차——이십오일오전열시반경 경인(京仁)화물자동차 칠천이백오십사호를 이태근(李泰根)이 운전하야 가지고 경성역에서 태평통(太平通)을향하야 드리오다가 태평통이정목 이백팔십칠번지 아페다다랏슬즈음 지나인 송옥덕(宋玉德)이 자동차를 횡단하므로 이것을 피하랴다가 그만 인도에 올러갓는데 마침 지나가든 송옥덕의 다리를 치여서중상시키엿다 피해자는 적십자 병원에가료중이며 자동차는 전면기관부가 조금상하엿다

廢品回收强化

死藏、燒却、滅失은一層警戒 各道에回收團體結成

광동(廣東)공략작전의성공、한구(漢口)섬멸전과의 확대에따라 군수품의 수요는 더욱 증대하여가는 현상이다 더욱히 국내의 중요물자의 공급은 전시하의 수출입제한에따라 의전하다고할수업고 폐품(廢品)의 회수는 물자수급조정의 주요방책이되므로 총독부에서는 중요물자의 폐품회수의 강화를 기하기로 결정하고 지난이십사일부로 정무총감이 각도지사에게 통첩을보냇는데 그요항은 다음과갓다

一、각도를 단위로하야 폐품회수단체를 결성식힌다

二、이단체의 사무비와폐품소독설비비의 일부를도비로부담하야 국고보조를한다

三、도에서는 속히이폐품회수단체를결성하야 이를지도조성한다

四、국고보조액은

(1) 폐품회수단체사무비보조로 각도에매월이백원식으로하고

(2) 폐품회수단체소독설비보조로 [illegible]

五、廢品回收團體結成要綱

(1) 名稱 何道廢品回收懇話會

(2) 地區 道

(3) 目的=時局下의 廢品回收의 重要性을 인식시키는 동시에 업자의회런통제와 그취인의 개선을도모하고 중요자원회수의철저를 기대한다

(4) 構成 지구(地區)내의메품회수업자기타로써 이를결성식힌다

5、共同施設 다음의 공동시설을하야 업자들이 리용하도록한다

(가) 수집메품의 보관에필요한창고

(나) 수집되는품의 소독에 필요한설비

(다) 수집메품의 운반에 필요한설비

6、廢品의 回收及使用의 宣傳獎勵

(가) 어떤메품이 어떤상점에 재생리용되도록 구체적으로레를들어서 메품가치의 인식향상을 도울것

(나) 메품의 사장(死藏)또는소각(燒却) 멸실(滅失)등을경계하야 그 공출(供出)을 장려할것

(다) 메품의회수를 쉽게하기 위하야 메품의조류별 정리를 권장할것

7、官公署各種團體等과의協調

巧妙한組織가진 窃盜團摘發

本町署、首魁以下捕盡

교묘한 조직을가진 대규모의 절도단이 본정서에잡히엿다 본정서에서는 지난십오일 오후세시경 남산정삼번지 경성부회의원 이등작(伊藤作)씨의 집에 두엇던 권총을 어느자가훔처갓스므로 범인을수사하던중 이십오일새벽에는 형사대가 만히 광희정(光熙町)이정목 모옥식점 이층을 습격하야 웅거점주인 이광성(李光成)을 비롯하야 권오호(權五鎬)、이사동(李四童)、김감성(金甘成)、최병묵등 소년다섯명을검거하고 그들의 거처하는방에서 장물다수를 압수하야왓는데 그들은 단원이 수십여명으로서 단원끼리도 잘모르고 단장격인 전기회점주인만이 알도록 조직이되여서 시내 각주택지의빈집에침입하야 귀금속만을 전문으로 절취하야다가 전기단장이 망성이가 팔아서 각각배당을시키던것인데 판명된건수가 팔십삼건 일만이천여원이나된다 하며 남산정권총도 단원이십오명과함께 그들의장물속에서 발견되엿다

총딱

카페와 빠ー의음식값이 분수업시비싸다고 경찰이 취체

○

파일한접시에 삼원까지 바닷다니 비싼정도는알만한지리영업자들의 심뽀, 범바더야 쌀것은 물론이나

○

대체 셋방사리 월부양복쟁이로 집에서는 고작 두부찌개김치쪽거리로 사는주제들이

○

선술몇잔에 호연지기(浩然之氣)로 카페와 빠ー에가서 범내는실수도 실수가아닌가。

○

개와닭싸움이 사람의싸움으로발전 독끼가사람의 이마를쪼개

○

개와닭보기에 붓그럽지 안흔가

今日天氣 晴一時曇

"空前의强力陣"

一新한中央軍面目躍如 三地方對抗蹴球展望①

蹴球朝鮮의殿堂…朝鮮體育會主催의 第一回三地方對抗蹴球戰은 來二十八日부터 三十日까지 每日午後二時부터 京城運動場에서 壯快無比한 熱戰의 幕을열게되엿는데 이對抗戰하야말로 今冬十二月二十二、三四日에 大阪甲子園에서열리는 大日本蹴球協會主催의 第一回東西對抗戰의 朝鮮代表選手를 [illegible] 第一回의 [illegible] 期待와 興味는 [illegible] 果然 어떠한것인가? 中央(京城)、西朝鮮(平壤)、北朝鮮(咸興)等의 三地方部隊는 方今 緊張과 興奮에차서 猛練習을 거듭하고잇는데 이번 三地方軍의 陣營을 打診하야써 [illegible] 參考에 바치려한다 [illegible]中等學校出身以上이라야

對抗戰에參加할수잇다는 規定으로말미아마 西朝鮮、北朝鮮 [illegible] 그條文을 削除하야버렷스므로 [illegible] 모두 最强部隊이 組織된모양인데 먼저 中央軍의 陣容은 어떠한가

지난여름 對慶大戰에 編成되엿던 그멤버ー와 大略가트나 [illegible] 一新한 空前의强力陣을 編成할 모양으로 GK에 [illegible] FB [illegible] HB [illegible] FW [illegible]

[illegible] 어 [illegible] 더불어잇다면 守備線은 [illegible] 이업슬것이다 [illegible] FW線 [illegible] RW으로서의 [illegible]「윙」으로서 [illegible] L W는 [illegible] 中央軍의 面目을 維持하기에는 어렵지 안흘것이다 (寫眞은 中央軍)

◇三地方의對戰

廿八日午後二時…北朝鮮對西朝鮮

廿九日午後二時…西朝鮮對中央

三十日午後二時…中央對北朝鮮

【中央軍陣容】

GK [illegible]

FB [illegible]

HB [illegible]

FW [illegible]

大同工專軍 蹴球優勝

西日本高專大會에

九州帝大主催의 西日本高專蹴球第一日은 廿二日午前九時부터 福岡九大醫學部球場에서 擧行한바 初出戰의 平壤大同工專軍은 大邱醫專、廣島高師等을이겨 二十四日에行한 決勝戰에 드러가 九州醫專을 二對零으로 擊破하야 榮譽의 優勝權을 獲得하엿다 이로써 이大會에서 世醫專、平醫專、京醫專、京城齒專等에 뒤를이어 朝鮮이 覇權을 누리엇다 그리고 大同工專蹴球部一行은 二十六日京城에到着하야 하로동안을 休養한後 二十七日에는 京城醫專軍과 歡迎蹴球戰을 行하기로 되엿다한다

【第一回戰】

大同工專3(1:0、2:0)0大邱醫專

九州醫專4(2:1、2:1)2山口高商

【準決勝】

大同工專3(2:0、1:0)0廣島高師

九州醫專1(0:0、1:0)0長崎高商

【決勝戰】

大同工專2…0九州醫專

慶應5 立敎1

【東京電話同盟】東京六大學秋期野球리ー그…慶應對立敎 第二回戰은 二十五日午後二時五分부터 神宮球場에서 立敎先攻으로 開始한바 結局五A對一로 慶應軍이 再勝하엿다

	一	二	三	四	五	六	七	八	九	
立敎	0	0	0	0	0	1	0	0	0	1
慶應	0	0	0	4	0	0	1	0	A	5A

興文中學制覇

廣島中等蹴球

廣島學生聯盟主催의 第十八回中等學校蹴球選手權大會는 지난 二十二、三兩日間 廣島高等工業學校球場에서 擧行된바 在留朝鮮人으로 組織된 興文中學팀이 榮譽의 優勝權을 獲得하엿다 그리고 優勝하기까지의 戰績은 다음과가다

【第一回戰】

廣島一中3…1崇德中學

廣島二中1…0山口師範

興文中學5…0修道中學

廣島師範3…2廣島師中

【準決勝】

興文中學5…1廣島一中

廣島師範3…1廣島二中

【決勝戰】

興文中學5…1廣島師範

今日의運動

▲럭비ー第十四回全日本高專럭비ー選手權大會 朝鮮豫選리ー그第二日…法學專門對藥學專門 午後二時半 ◇大學豫科對京城高商 午後五時 以上龍山鐵道球場 (觀覽無料)

曆

▲十月二十六日(水曜)陰九月四日 ▲干支 辛卯 ▲日出 午前六時五十一分 ▲日南中 午後零時十八分 ▲日入 午後五時四十四分 ▲晝間 午後十時五十二分 ▲月入 午後七時四十分 ▲月出 午前九時二十分 ▲滿潮(仁川)午前六時四十分과 午後七時十分

간질 「경련」을고칩시다 (癲癎) [illegible]

不老長壽 强精回春 更少幸藥

百補丸

京城堅志洞 平和堂 一劑十円

胃腸을튼튼케하고 身體를强壯케한다

肥滿劑

小川藥院

諸鳥獸高價買入

山口屋小動物園

東京下谷入谷三九〇

現下長期戰으로因하야고무皮革은供給不能이다

이에代用品으로갈사고오래신는便利鞋가登場하얏다

朝鮮鞋 各種錦絹 打宕 草笠 席子 柳行李 旅行具一式

便利鞋製造都賣散賣

廣州號

主 朴明圭

仁川府京町二一一番地

(定價表請求하시면迅速進呈)

建築設計請負 普通建築 月賦建築

京城府黃金町二ノ五五 (電)①1681·1381

東京建物株式會社京城支店

品質第一等

桃屋의桃의罐詰

날것보다맛잇는 白桃、黃桃

各키과 卜와食料品店에잇슴

東京 桃屋 發賣

世界唯一 小型純冷始動

ヤンマーヂーゼル

甲位入選

入選機 S型四馬力 H型五—六馬力

於農林省小型ヂーゼル比較審査 昭和十三年三月二十四日發表

農工移動用

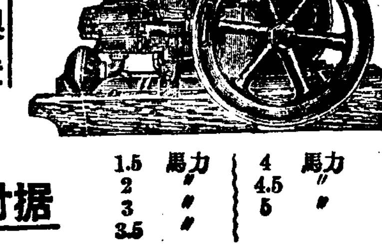

大量製産 在庫豊富

カタログ贈呈

1.5 2 3 3.5 馬力

4 4.5 5 馬力

据付小動力用

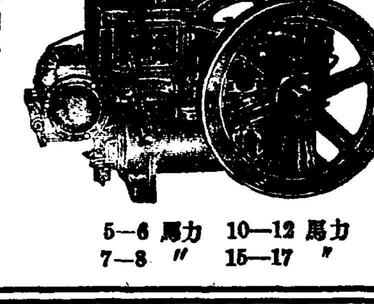

5—6馬力 7—8〃 10—12馬力 15—17〃

本機特長

一、燃料費極メテ僅少

二、純冷始動ニシテ取扱容易

三、回轉円滑

四、作業能率倍加

五、輕量ニシテ移動容易

六、サービス万全

京城府京城驛前

株式會社 山岡發動機 京城支店

電話本局一〇〇一番

本社・大阪市北區茶屋町

婦人良藥

喜谷實母散 (기다니실모산)

全國藥店에有함

産前産後에!

겨울準備에!

밤늦게까지 일하기에바뿐 요지음! 조고만 疲勞도 冷함도 느끼지안는 이健康함과 明朗함 이것도 모두喜谷을 愛用하고잇는 惠澤이다

主効

産前産後 四季冷感 足腰冷症 月經不順 脚氣浮腫 經期腹痛 流産早産 腰痛 頭痛眩暈 子宮病 히스테리ー

定價 [illegible]

東京京橋 喜谷市郎右衛門商店

類似品多하니 喜谷에注意하십시오

血液의循環을조케합시다

中部版

大連서歸路에 乘客一名變死

【仁川】 대련(大連)에서 인천항에 입항한 아마기선회사(阿波商社)의 소속선인 [illegible](共同丸)의 선원으로서 본적을 경북 영천군 [illegible]면 대천동(慶北永川郡光東面大川洞)에 두고 현주소를 천진(天津)에 둔 [illegible]은 지난 십삼일 오전 세시경에 [illegible] 하얏다는바 사인은 불명이라 한다 그 시체는 그날 오후 두시경에 경성서대문서(京城西大門署) [illegible] 김구영(金龜永)씨 입회로 인계하엿다는 보고를 동선장이 인천서에 신고하엿다 한다

石炭煉炭木炭等의 最高價格決定發表

廿四日附京畿道知事名義로 違反商人은嚴罰方針

총독부의 방침에 따러 경기도에서도 가정용여러 연탄목탄의 판매가격을 결정하게 되여 이십사일부로 경기도지사의 명의로 각각 그 판매가격을 결정지시하엿는데 그 상세한가격표는 아래와 가트며 만약에 이상 놉흔갑을 밧고 파는사람은 엄벌에 처할터이라 한다

家庭用石炭

品別	單位	最終持込販賣價格	單位	最終持込販賣價格
多久洗中塊炭	同	三二、三〇圓	叺入正味六十瓩	二、二三圓
方城塊炭	同	三一、三〇	同	二、一五
中鶴一坑洗中塊炭	同	三一、三〇	同	二、一五
早良洗中塊炭	同	三一、三〇	同	二、一五
高松洗中塊炭	同	三一、三〇	同	二、一五
忠隈洗中塊炭	同	三一、三〇	同	二、一五
宮尾洗中塊炭	同	三一、三〇	同	二、一五
龜山洗中塊炭	同	三一、三〇	同	二、一五
田川三尺洗中塊炭	同	三〇、八〇	同	二、一三
豐國洗中塊炭	同	三〇、八〇	同	二、一三
明治洗中塊炭	同	三〇、八〇	同	二、一三
赤池洗中塊炭	同	三〇、五〇	同	二、一〇
三井唐津洗中塊炭	同	三〇、三〇	同	二、一八
飯塚洗中塊炭	同	三〇、三〇	同	二、一八
新入洗中塊炭	同	三〇、三〇	同	二、一八
鯰田洗中塊炭	同	三〇、三〇	同	二、一八
大辻洗中塊炭	同	三〇、三〇	同	二、一八
中鶴二坑洗中塊炭	同	三〇、三〇	同	二、一八
弓削田洗中塊炭	同	三〇、〇〇	同	二、一六
山野鑄中塊炭	同	二九、八〇	同	二、一五
峰地洗中塊炭	同	二九、八〇	同	二、一五
伊田洗中塊炭	同	二九、三〇	同	二、一一
岩崎洗中塊炭	同	二九、三〇	同	二、一一
吉隈特中塊炭	同	二九、〇〇	同	二、〇九
豐國五尺塊炭	同	二八、八〇	同	二、〇七
宮野中塊炭	同	二八、八〇	同	二、〇七
飯塚洗中塊炭切込	同	二七、八〇	同	二、〇〇
朝鮮産				
遊仙三坑塊炭	同	三〇、〇〇	同	二、一六
遊仙塊炭	同	二九、〇〇	同	二、〇九
鷄林塊炭	同	二八、五〇	同	二、〇五
咸興塊炭	同	二八、五〇	同	二、〇五
古飯原塊炭	同	二八、五〇	同	二、〇五
弓心塊炭	同	二七、一〇	同	一、九五
龍田豆炭	同	一七、九〇	同	一、二九
牛義洞(蝦洞)塊炭	同	二八、一〇	同	二、〇二
新戒塊炭	同	二三、一〇	同	一、六七
壹仁塊炭	同	二三、一〇	同	一、六七
沙里院塊炭	同	二〇、八〇	同	一、五〇
撫順炭	同	二七、〇〇	同	一、九四

備考 (一) 右에揭한銘柄以外의것이라도 前記價格에準하야取扱함
(二) 右에揭한販賣價格은京城府에잇서서의販賣價格으로함
(三) 右에揭한 價格中叺賣의價格은 半噸未滿의販賣에適用하고 半噸以上의販賣에는 噸賣의價格에準함

煉炭

品種		單位	最終持込販賣價格	單位	最終持込販賣價格
二孔	菊印	叺(三〇貫)	二四、四五	一箱五十個入	一、三三
同	黒印	同(同)	二五、〇〇	同	一、二五
三孔	菊印	同(同)	二三、二五	一叺六十瓩	一、一六
마예크	黒印	同	二五、二五	同	一、八二
同	黒印	同	二五、二五	同	一、八二
京城마예크		同	二五、二五	同	一、八二
豆炭(四寸)	菊印			一箱四十個	〇、八五
同	王印			同	〇、八五
同	什印			同	〇、八五

備考 (一) 右에揭한販賣價格은京城府에잇서서의販賣價格으로함
(二) 右에揭한箱賣及叺賣의價格은 半噸未滿의販賣에適用하고 半噸以上의販賣에는 噸賣의價格에準함

木炭

炭種	産地	級	單位	最終持込販賣價格
白炭	京畿道	特小丸	正味二十瓩	二、〇〇
同	同	一等	同	一、九五
同	同	二等	同	一、九〇
同	同	三等	同	一、八〇
同	同	等外	同	一、七〇
同	京畿道以外의道	小丸	同	一、九五
同	同	中丸	同	一、九〇
同	同	割	同	一、八〇
同	同	込	同	一、七〇
黒炭	京畿道	特等	同	一、九五
同	同	一等	同	一、九〇
同	同	二等	同	一、八五
同	同	三等	同	一、七五
同	同	等外	同	一、六五
同	京畿道以外의道	櫟中丸	同	一、九五
同	同	櫟丸	同	一、九〇
同	同	楢中丸	同	一、九〇
同	同	櫟割	同	一、八五
同	同	楢丸	同	一、八五
同	同	楢割	同	一、七五
同	同	込	同	一、六五

備考(一) 右에揭한販賣價格은 京城府에잇서서의 販賣價格으로함

農用林産物供給

林生地利用厚生圖謀

始興郡에서林業經營策改善

【永登浦】 시흥군에서는 림업의 경영은 다른 일반산업에비하야 수확을엇기까지는 상당한기간을 요함으로 시업최초의 계획양부(計畫良否)는 림리(林利)의증진상 지대한영향이잇서서 림황, 지황, 림산물의지방수급관계(林況、地況、林産物의地方需給關係) 기타 임야소유자의 의향등을참작하야 미리일정한계획을 수립하야 이를 지침으로 실시함을 이상(理想)으로하는것인데 이왕의 림업장려는 치수상 중요한미립목지(未立木地)와 산생지(散生地) 등의조림완성에만 주력을 드리는관계로 집약적경영지도의여력이업슴으로 임야의태반은 다만 수목의 육생(育生)뿐 혹은 임지이용(林地利用)의목표가 막연해서 자연력(自然力)에 의존한 조방적(粗放的)경영 그대로 방치한것이 적지안으나 군내용신재(郡內用薪材)의 수급상황에 감하야 일층이에대한 증의과시 현개선을 필요할뿐아니라 농용림산물의 수급(需給)원만의 경영이더욱 농산촌경제의 진흥상 긴밀하여가는 현상임으로 차제에 개개의 림야실상에즉한 시업계획을 정하야 임지이용후생(林生地利用厚生) 삼림시업개선등 집약적 합리화의 방도를 강구도모함은 림업장려의 조속의목적달성상 긴밀한 사항이라인정하야 저반과천면갈현리(果川面葛峴里)에 삼림시업실치하고 조합원상호협력하에 림업경영의 개선합리화를 도함으로써 임지이용후생을계획하는바 역원은 좌와갓다

役員 顧問 果川面長 李俊夏 同郡 産業技手 李敎昌 同郡森林主事 林寅植 同郡 李潤良 組合長 朴時榮 副組合長 孟興燮 理事 吳泰默 評議員 鄭德成外四名

長湍面協議員補選

【長湍】 장단군장단면협의회원중 정도상(鄭道常)씨전출과 림주성(林柱成)씨사망에의한 면협의회원보결선거는 지난이십일일오전 팔시반부터 장단면사무소에서 감시관 전이군속과경찰관 선거입회인입회한후 엄중히선거한결과 한진성(韓鎭成)오배근(吳培根)양씨가 당선되엿다

躍進貿易에拍車

輸出好望品을研究次

仁川商議貿易部會를開催

【仁川】 항도인천의 자랑인무역액은 나날이증가일로에 이르럿다 금년내에 수이액 삼억원의돌파도 목전에달하엿슴으로 각관계방면에서는 비상한 주목으로 이끄는일방 인천상의(仁川商議)무역부회에서도 이에 박차를가하야 무역인천의 전모를널리선전하는일방 오는 십일월십칠일오후네시부터 그회의소 회의실에서 무역부회를 개최하고 수출에대한 일반의 호망품(好望品)에대한 연구를 비롯하야 연구의안을 작성하야 토의하리라는바 일반으로서는 만흔기대를 가질것으로 그부회의 결과를크게 주목하는바이며 토의사항은 다음과갓다

議案
一、輸出好望品의研究에關한件
二、輸出入品臨時措置의 緩和에關한件
三、其他의件

秋季射擊大會盛況

【楊平】 년예에의하야 양평경찰서주최로 지난시월이십이일 오전열시부터 경찰서원 재향군인급 국방부인기타 래빈이백여명이참석하야 추기련합사격대회를 개최하얏는데 입상자는 다음과갓다하며 특히금년은 국방부인들이 처음으로 사격대회에 참가하얏는데 그성적이 매우놀나올만하야 최고사십점까지 맛친부인들도 잇다하야 일반관람자들을 놀나게하얏다

在鄕軍人 一等森川博 二等石井、三等井上租志 四等佐藤元 五等中村茂 六等 小林部長 八等 [illegible] 九等田村 [illegible] 十等原田 [illegible]
警察署員 一等 [illegible] 二等松田三夫 三等朴元出 四等野中忠夫 五等金漢杰
來賓 一等內倉不二夫 二等荒島模 三等川口文夫 四等山本德之助 五等李丁煥
國防婦人 一等本原 二等鄭英好 三等下村 四等今村 五等藤原

"변또"持參을勵行

富川各農村人夫覺醒

【蘇萊】 부천군소래면도창리(富川郡蘇萊面道倉里)강창촌(江倉村)은 금년부터 갱생부락이되여 일반진흥회원들은 일치모범적행사를 하는중이라한다 자력갱생에주력하는중 그동리유지고원순(高源淳)씨는 동부락진흥회장 박흥순(朴興舜)씨와 상의하고당국의 지시대로 가을일에 자기집에서 밥을먹고 점심은변도를 싸가지고 나오도록하야 일반의 불평이만엇섯다 일반이 이와가티하매지금은 도리어 편하다고 원성이변하야 칭찬이 자자하다는데아프로 타작하는때도 이와가티나제는 변도를가지고 다니도록하리라고한다

自轉車賊被捉

【永登浦】 본적을 대전부춘일정(大田府春日町一丁目)에두고 현재부내영등포정삼택조(三宅組)공사장에서 로동하고잇는 정행일(鄭幸一)(二七)은 금년유월로부터 팔월까지 삼개월동안에 구경성시내(舊京城市內)삼월 백화점압에서 자전거여섯대를절취하야 매각소비한 사실을 영등포경찰서 송영형사(松永刑事)가 탐문하고 곳체포유치하야취조중인바 이외에도 여죄가 상당히만흘모양이다

盛況豫期하는 安城蹴球大會

【安城】 안성체육협회(安城體育協會)주최와 동아 매신 조선 삼신문지국후원아래 오는삼십일 안성읍내소학교코-트에서 제삼회 전조선축구대회(全鮮蹴球大會)를 개최하리라는데 우승팀에대하야는 우승기를 주는외에 부상품도 삼십원이나 된다하며 제반시설도 규모잇게 준비되여 가는터이라는데 벌써부터 백열된인기는 동대회의 성황을 예기한다고한다

學年延長費로 一金百圓寄附

【廣州】 광주군돌마면(突馬面)에선영(先塋)이잇는 경성부주교정(京城府舟橋町)리영래(李英來)씨가 추석명절에 성묘차로 나려왓다가 돌마공립심상소학교에서 학년연장기성회가 설립됨을 듯고 동씨는 장학상미성이나마 표하겟다하고 소지금백원을즉석에서 동기성회에기부하야 기성회조성상큰경종이 될뿐더러 일반인사의 칭송이자자하다

廣東陷落祝賀行列

【蘇萊】 신속과감한 황군장병의 용전으로 지난이십일일 광동(廣東)을 함락하엿슴에대하야 부천군 소래면(富川郡蘇萊面)에서는 이십이일 오후칠시에 관민유지와 소래소학교남녀아동 수백명이 제등행렬을거행하야 시내를 일주하는동시 제일선에서 용감하게도 무지한지나병졸을 응징하는 황군장병의 필사적용전을 더한층 감격하며 수백명의만세성은 고요한 소래가발거리의 하날을 진동하는동시 축하행렬은 원단 성황리에 거행하엿다

[illegible] ⑲

衛生施設을擴充

婦人에常識普及

春秋兩回로運動會도開催

通仁、玉仁、樓下、樓上、昌成町會

인왕산(仁旺山)밋 통인(通仁) 옥인(玉仁) 누하(樓下) 누상(樓上) 창성(昌成)등 다섯동리를 합하야 그수효의정명(町名)을부친정회가새로생기엇다 이정회의관할아래잇는 전기다섯동리는 위치가궁벽하고 인왕산미테 자리잡은만큼 발전이지지하야 다섯동리호수를 합하면 일천팔백호 인구일만명이살고잇는데 그대부분이 은행, 회사, 관청등에다니는 월급생이들이며 주택지로서 북부경성의중요한자리를차지하고잇는곳이다 금번에 새로히선임된 총대는현헌(玄櫶)씨로서이분은 중추원참의 고등상업학교 강사등으로활동하는분이며 고문으로 의학박사 홍석후(洪錫厚)씨와 아홉명이며 상담역(相談役)으로 안롱(安某)씨외열한명 평의원으로 장만근(張萬根)씨외 스물여덟명 부총대로 유길수(劉吉洙) 궁내춘언(宮內春彦) 정상탁마(井上琢磨)등삼씨로모다 수완파 노련이 놀라운이로정회의 진영을 굿게하얏다 정회사무실이 업서서 지금은 창성정일백팔십사번지에 가사무실을 정하고잇스나 멀지안흔장래에 예산사천원으로 경성부유지인 누하정 칠십칠번지의유호에 지을터이라한다

이전내에는 이처럼만흔 인구가 살고잇스나 웬일인지 위생기타의 시설에잇서서 도모지혜택을 밧지못하고 잇다한다 더욱 경성부내의 전염병환자란 하나도 빠지안코 시민드리는 순화원(順化院)이 옥인정에 잇스며 누하정방면의 개천도더러운것은 말할것도 업고 하수도시설을소홀히 하얏스므로 정내가 더러워서 큰걱정이라고한다 그리고 이만한구역과 인구를 가진곳이건만 소학교하나가 업스며 겨우 진명고녀(進明高女)가 잇슬뿐이다 새로 취임한총대 현헌씨를 중심으로 정의발전을 위하야 여러가지의 안을 세워두고잇는데 그중요한 것을 들면 첫째 하수도와 갈은설치에대하야 적극적으로 운동할것과 부인강좌(婦人講座)를 정기적으로 열어서 교양을널리고춘추로 정회운동회를 열어서 체육을 향상시킬것과 한달에한번씩 영화회(映畫會)를 열어서일반정세를 알키고 고상한취미를 갓게하기로 되엿스니 이프로이 정회의 활동은 볼만한것이만흘터이다 (사진은 총대현헌씨)

比律賓遠征朝鮮代表選拔兼 第五回全朝鮮拳鬪選手權大會

時日 十一月四、五、六日午後七時
場所 太平通 朝鮮日報社 大講堂
申請 十一月二日까지 總督府社會敎育課內同聯盟으로
主催 全朝鮮拳鬪聯盟
後援 朝鮮體育協會 朝鮮日報社

非常時日本은語學堪能의士를求함

(英)(語)(報)(國)

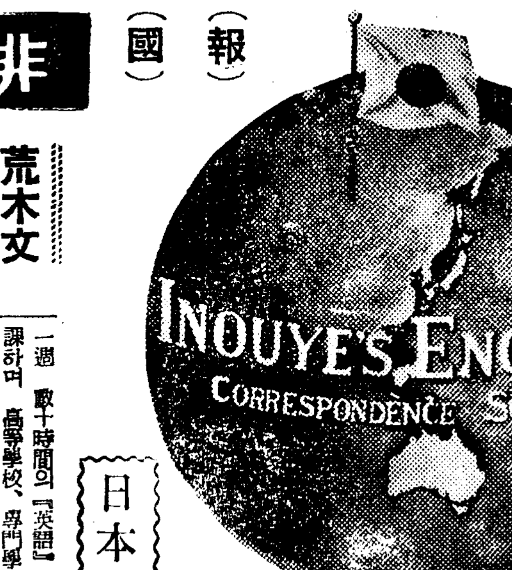

荒木文相閣下

는 過日開催한 近畿靑年敎育振興會席上에서 約二千의靑年에게 日本은西洋風俗을模倣하는은 斷乎 이를持續할것이나 次代日本을 지고 이러설者로써

國際語의學習은諸子의義務

이다라고 力說하엿다 그러타 지금國際語로써 世界中어데를가던지 通用되며 便紙를하더라도 읽는것은 역시 『英語』外에는업다고할수잇다. 我等이 世界에서 우리의正義를 알리고無益한戰爭을避하며 或은조흔 協力을엇는데英語만한 武器는업다 그러므로 我文部省에서도 普通敎育에 一週 數十時間의『英語』時間을 課하며 高等學校、專門學校에서도 먼저 第一로『英語』의學力을 試驗하는것을 規定하리만큼 되엿다. 여기推奬하려는

井上英語講義錄

은 目下全國二百餘의 中學校에서 採用되고잇는 我國唯一의完備된 英語通信敎授로 十年前에 創立된以來卒業生七十餘萬 現在의在學生은 全國에二十萬에 미처잇다 執筆者는 英語辭典二百萬部를普及하야 世界的記錄을맨든 井上十吉先生 그平易明快한 講義는 有名한것으로 겨우十二三歲의少年이라도 거침업시 進境을보이고잇다.

레코-드를添付

더욱 그우에놀라운것은 我國最初의 [illegible] 레코-드(無料配布)에依한 新發音法을試驗하야 成功하엿다. 이레코-드에依하야 어떤初學者라도 發音 읽는法 會話에이르기까지 顯著하게熟達하야 現在外交官과通譯官試驗에合格한사람까지 나오게되엿다.

(我國英語界의父井上十吉先生)

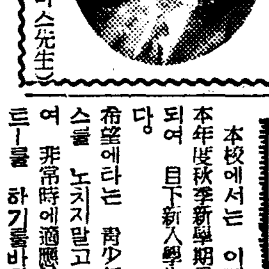
(레코-드吹込者로-마스先生)

吹込者는 라디오英語講座로 잘아시는 文理科大學敎授로-마스先生으로 그明快한純英國式의發音으로 여러분을 指導하십니다.

秋季新學期開講

『井上英語講義錄』은 一個月二回(一日과十五日)의配本으로 每月二百餘頁。外에 月一回英語雜誌를發行하며 其他『英語新聞』『리-더-』『레코-드』等 九大附錄을 贈呈하며 僅二個月로 中學校에서 一個年英人敎師에게 배운 同等以上의學力을준다. 此大設備에도 不拘하고 學費는 一個月겨우 一圓二十錢이란 驚異的低廉價이다. 本校에서는 이제十月一日부터 本年度秋季新學期를 開講하기로 되여 目下新入學生을 募集中이다 希望에타는 靑少年諸君! 이찬스를 노치지말고 本校에入學하여 非常時에適應한 立身의스타-트를 하기를바란다!

內容見本送呈

(葉書로申込次第 七十頁以上의美麗한見本을送呈한다)

(申込所) 東京市麴町區富士見町三丁目十九番地
井上通信英語學校
振替東京三〇二八八番

日本唯一의 井上英語講義錄을推奬

就職戰線異狀잇다!!

英語習得者에限한다 官報에發表!!

去八月十三日『官報』紙上으로募集한俸給百十弗의『上海工部局日本巡査』의第一資格은『英語를아는者』이엿다。이야말로就職戰線에英語의素養이不可缺로되엿다

支那語

早大敎授·支那語界의權威 靑柳篤恒先生 執筆並吹込
大陸에進出! 皇軍大勝! 大陸開進의찬스는왓다! [illegible]
講座見本無代進呈
(申込所) 東京麴町區富士見町二ノ九 北京語普及學會 振替東京六七七八番

日本ペン習字

肉筆本位 通信敎授
文部省囑託國語讀本執筆者 井上千圓先生 責任御指導
會費月壹圓 六ケ月卒業 目下特典有

이미 펜習字時代 日本의一切펜글씨 大家가親切하게指導하는 本書이다。이만한 [illegible]
見本進呈 葉書로申込次第 東京市麴町區富士見町一ノ五六 日本ペン習字研究會

鐵道員受驗講義

日本一!! 高等鐵道專門學校에서 나오는

一萬名의大增員이된다 그採用試驗도臨迫해왓다。小學校卒業만의 學力으로 將來얼마든지 偉大하게될길은 鐵道以外에는업다。다시업는機會이다。即刻方針을決定하고 爲先內容見本을申込하라。
見本進呈 葉書로申込次第 東京市牛込區市ケ谷田町二ノ廿七 東京高等鐵道學校出版部 振替東京五〇三三六番

普通文官講義

受驗이容易有利하게된朝鮮普文

朝鮮普通試驗은毎年八月、京城·大邱·全州·平壤·咸興의五個所에서施行 그리고口述試驗에 떠러진사람은 翌年에는筆記試驗을免除하므로 內地의어떤 試驗보다도容易 有利한試驗이되엿다。이는日本의 大陸政策에伴하여 新官吏의大量需要가 緊要하게된結果이며 이제부터가 獨學者 官界進出의 絶好機이다 와서 本會에 勉學하라

今夏朝鮮普文도大成績

本年度朝鮮普通試驗은 去九月十二日 其合格者를 發表하엿는데 本會는例에依하야 一百餘名의 會員合格者를내고 더구나崔昌鎬君은 首席 尹重鉉君은十七歲最年少合格等 優秀合格者를 거이獨占하는大成績을거두엇다。諸君이 只今 곳 本會에入會한다면 來年度同普文은 悠悠征服할수잇다。(本年度合格會員氏名은 入會者에게 無料進呈의 機關誌에發表)

◎葉書에本新聞紙名記入、住所氏名明記後
滿鮮版見本入用者에 必要 滿鮮受驗冊子無代進呈 申込次第

東京市澁谷區明治神宮表參道 (振替東京一三四五六番)
通信 日本大學法制學會

受驗本位 わかる新算術

最新刊 川島峰作先生著◆ 四六判二七〇頁
敎壇廿年의經驗을가지고 滿點을目標로써 受驗生을爲하야 普文·裁書·遞信·鐵道·巡査等의 各試驗에 講述한苦心의名著。好評絶讚!
興味本位 自修用의 算術名著

現代漢和大字典

新刊 法制學會編輯部編◆ 金文字函入二〇七〇頁·送料共二圓八十錢 目下發賣記念으로 月賦販賣의 方法이잇다 照會하라
現今流布되여잇는漢和辭典의諸缺陷을補修하여、찻기쉽고、語數도豐富、그리고解義도鮮明、또文字마다草書를너은類書中의太陽篇! 國旗와가치一家에一冊必備

普文裁書受驗參考良書 多數잇다 郵券三錢封入申込次第目錄送呈……東京市澁谷區穩田一ノ四 振替東京三七〇六番 日本通信大學法制學會

오라!!東洋一의官吏養成通信學校

獨學一年에判任官

獨學靑少年에게 가장容易하고 가장短期로 成功되는 舞臺는『官界』이다。即 本會講義錄을 一年(速成科는數個月)獨學하여 文官試驗에合格하면 一躍判任官이된다。至今本會 會員의登龍實績은 日鮮滿의全版圖에미치고 文字대로東洋一의 官吏養成通信學校로써 偉觀을呈햇다。

北京臨時政府에도採用되다

半島出身의 會員具喆會君은 去七月北京臨時政府의 文官試驗에應하야 훌륭히合格 同政府에採用되엿스며 이를機會로 本會員의大陸進出이 繼續實現되리라 觀測한다。

朝鮮第一재미잇는雜誌"少年"十一月號집집마다大好評!!

『少年』十一月號가나왓습니다. 조선제일재미잇고조선제일 유익한 잡지! 이런 잡지는 처음 보앗다고 학교마다 칭찬 한권에 단十錢! 지난달호는 나오자 다팔려업서저서 책사마다 야단이낫섯습니다 이달호은 지난달호보다 내용이더풍부하니까 더욱히 절판이 될것입니다 시방곳주문하십시오 (一年先金一圓十錢) 『少年』十一月號內容은 이러습니다
★主要內容★ ★世界少年畫報『히틀러유-겐트』 ★算術은언제부터 생겻는가? 洪以燮 ★動物들의運動會(漫畫)李侑果·金景植·朴仁國 ★두구를 보바들가? (訓話)李勳求 ★[illegible] 『하롭은왜나나?』金思瑞 ★내가드른그중재미잇는녯날이야기 高在天 ★지붕속의王女(長篇小說)李雲 ★少年探偵團(探偵小說)朴泰遠 ★[illegible] 꼬마(漫畫)玄在德 ★다람쥐노래(童謠)尹小泉 ★[illegible] 朴錫德 ★少年音樂講座★歌劇子와네르 洪蘭坡 ★고양이(童話)宋昌一 ★고구마(學校小說)玄德 ★나무하러가기(그림)鄭玄雄 ★[illegible] ★偉人手帖(傳記)李相基 ★그림俗談集 ★적척問答 ★少年說話室 ★[illegible](知識)韓宇植 ★난少年이외다(感想)金應杓 ★入選童謠集 ★少年愛讀者寫眞帖 ★가을들(表紙)金龍湧 ★[illegible] 一冊十錢 京城太平通 朝鮮日報出版部發行

長篇小說 薄命 (127)

韓龍雲 作 鄭玄雄 畫

결혼 二十四

「그게야 그러켓지오 기집애가 색주가 괸으로 다니며 술잔을 들고안게 되는바에야 그대지 취할것이야 잇겟서요」

정순이는 일종의 표정을 어상하게 하면서 냉담하게 말한다

「그건 그러케 말할것은 아니지 색주가 아니라 아무짓을 하더라도 저하기에 달린것이지 술잔을들고 안젓다고 더 퍼노코 나쁘게 보면 안되겟지오」

정식이는 사리대로 말하는것 대칠이를 위로하드시 말한다

「그야 그러치오 순영이는 그 집에 와서 잇는지가 삼년이나 되어도 이러타는 말이 업서요 그런데잇는 기집애들이 나이 열 너덧살만 되어도 별별 행동이 다 만타는데 순영이는 나이 열여덟이나 되고 인물도 미인은 아니라도 그만큼이나 되얏지만 이때까지 아무말도 업거더니요 그런것을 보면 사람은 난잡하던지 그러튼 안흔모양 이야요」

정순이는 정식이를 보고 다시 대칠이를 본다

「그런일이야 비밀이니만치 누구가 아나요 색주가로 잇는기집애가 나이 그만치나 되고서 생활수가 잇나요 그런일이란 소문만 가지고는 알수가 업거더니요」

대칠이는 더욱 정순이말이자세히 나오기를 도둔다

「아니오 그런일이 아무리 비밀이라 하지마는 남이 먼저 아는법 입니다 그러고 술질라고 하는 일일수록 탄로가 나는것입니다 순영이는 절대로 그런일이 업습니다 그것은 제가 보증이라도 하지오 그래서 인천 바닥에서는 아주 순영이가 얌전하다구 야단입니다 그것은 참 애매한 소립니다」

기를 내어서 말하는 정순이는 순영이 변호보다 자기의 말을 세우기 위하야 힘잇게 말한다

『글세요 정순씨가 그러타구 하시는것을 구태여 아니라구할수는 업스나 그러키가 쉬울까요 원?』

대칠이는 오히려 미심스럽게 말한다

「그러나 저러나 순영이 행동을 자네가 그러케 실심스럽게 무흠것이 무어인가 자네 암만해도 순영이게 대해서 다른 생각이 잇나베그려」

정식이가 웃으면서 말한다

「아니 기왕 말이 낫스니까 말일세 그러치이 다 이야기지 별말할것잇나 심심한데 그런 얘기가 조치안흔가」

대칠이는 자기의 뭇는 의미를 그러케 돌리려한다

「그러지 마시고 연애를 하라면 하서요 다른것은 몰라도 순영이가 난잡하지 안흔것만은 제가 보증을 할테니요 그러고 그애가 원체 얌전하니까 손님들도 귀엽게 보아서 술먹으러 가면 돈냥식이나 집어주고 그주인 마누라도 이따금 뭐에 쓰던지 쓰라고 돈원식이나 착실히 주어서 지금 저금한 돈이 삼년 동안에 수백원 되나버요 그것은 아무도 모르고 저만 알지요 저보고서는 무슨말이던지 속내말을 다 하거던 니요 어쨋던 그만한 사람이 업지 안하니 연애를 하실라 건 하서요 망서리지 마시고」

정순이는 진정 반 농담 반으로 말한다

「술군들이 돈원식이나 주어까 로니 모든 수백원이 되겟서 요 쪽해야 몃십원 되겟지」

대칠이는 심상히 말하는듯 하면서도실정으로 알고지펏다

「아니오 그것은 속임내야 속일수가 업지오 제가 얼마전에 순영이가 저금하고 오는 길에 만나서 저금 통장을 보앗는데요 그때에 벌써 이백 몃십원인가 되엿스니까 그새에 얼마간 이라도 불엇겟지오 오타잔허 한미천 거리가 될텐데요 사람은 고만큼 되기가 어려워요 살애끼고 인정잇고 그러기에 저는 서미가 야릇해서 별로 친한애를 어 언제도 순영이 하고는 퍽 친합니다」

정순이는 내친거름에 순영이를 한껏 추어 놋는 말을 하다가 흐려진다

라디오푸로그람

二十六日(水曜)

◇午前七時三〇分 라디오體操 (第一放送에依함)
◇同一〇時三〇分 氣象通報 料理獻法 비후타이스 日用品時勢
◇正午 (東)時報 休止
◇午後零時三〇分 뉴ー스
◇同一時一五分 婦人時間『化粧의ABC』 李容順
◇同四時 뉴ー스 職業紹介
◇同六時 幼年童話 1、에기잉어 2、가을밤 金光鎬
◇同六時一五分 어린이新聞
◇同六時三〇分 講演『秋夜長과 詩歌』 異華雲
◇同七時 뉴ー스 銃後美談 天 氣豫報
◇同七時三〇分 講演 紳道主義에對하야 李晶燮
◇同八時 趣味講演三題
一、…… 申覺均
一、…… 車相瓚
一、…… 柳光烈
◇同九時三〇分 뉴ー스解說
◇同九時四〇分 (東)時報 뉴ー스 氣象通報 明日曆 日順序
◇同一〇時 地方으로보내는뉴ー스
◇同一〇時一〇分 初步國語講座(三) 宋今璇

第一放送
◇正午 (東) 吹奏樂
◇午後六時 (東) 이야기
◇同六時一五分 (城) 講演
◇同七時 (東) 同
◇同七時四〇分 (城) 講演
◇同八時 (東) 同
◇同八時三〇分 (東) 時局讀本
◇同八時四〇分 (東) 講談

二十七日 (木曜)

◇午前七時三〇分 라디오體操 (第一放送에依함)
◇同一〇時三〇分 氣象通報 生鮮모 日用品時勢
◇正午 (東) 時報 (東) 和洋合奏 東洋管絃樂團 指揮 平山猛雄
◇午後零時三〇分 뉴ー스
◇同一時一五分 家庭時間『虛弱한어린이를어떠케할가』
◇同四時 뉴ー스 職業紹介 趙漢英
◇同六時 라디오學校『글자와말』 鄭寅燮
◇同六時一五分 어린이新聞
◇同六時三〇分 經典解說『以心傳心』 金泰治
◇同七時 뉴ー스 銃後美談 天 氣豫報
◇午後七時三〇分 講演『蒙古事情에對하야』
◇同八時 (大) 管絃樂
一、序曲『레오스ー렌』第三番 베토ー벤作曲 二、絃樂과린파니를爲한夜曲 모ー차르트作曲 第一樂章 行進曲 第二樂章메누엣트 第三樂章론도
◇同八時二五分 草琴獨奏 (레코ー드) 日本放送交響樂團 指揮 요ー제프·로ー젠슈톡크
◇同八時四〇分 (哈爾賓으로부터) 우크라이나民謠 (齊齊哈爾로부터)오로촌民謠
◇同九時五分 唱劇調『新版春香歌』 金晴熙 鼓手 韓成俊
◇同九時三〇分 뉴ー스解說
◇同九時四〇分 (東) 時報 뉴ー스 氣象通報 明日曆 翌日順序
◇同一〇時 地方으로보내는뉴ー스
◇同一〇時一〇分 初步國語講座(二四) 宋今璇

第一放送
◇正午 (東) 和洋合奏
◇午後六時 (大) 童話
◇同七時三〇分 (大) 歌謠
◇同七時四〇分 (東) 講演
◇同八時 (城) 物語
◇同八時三〇分 (東) 時局讀本
◇同八時四〇分 (哈爾賓)
◇同九時〇五分 (東) 드라마 前進座

나의하로 卜惠淑

「가을비니 얼마나오랴」햇드니 오늘아츰까지 못친다 모둡니다그려 食前에 秋夕쇠러가서 우치안엇스니 혼자서 한일이라 단단이채리고 나선것이 비외투에 행주치마를두르고 수건을 쓴모양 거울에 비칠때 엇지도 우수운지 비가오는판계인지 날이어두어 불을켜고 아츰을 짓노라니 어렷슬때 시골서 먼ー데 장을 보러 가든지 먼ー山 나무를갈때 새벽밥을 짓든것이 어렴풋이 생각납니다 그래도 學校時間에는지안토록 아츰을지르고 집을 사람이업스니 門을잠그고 優美이를 데리고 本町으로生花를 배우러가서 黃菊몃가지를 둘러나 左、右、花를 맨드러보느라구 두어 時間을보냇다 아마 精神修養에 第一일가한다 저녁 반찬거리와 果實을 사가지고 家에를왓다 가을이기퍼가니 名山古蹟地의 손님끄는 포스타ー가 눈에띄어인맛이대긴다 그러나 조수은 내마음대로 旅行이란 벌가아니니 斷念할수박게 예날 地方巡行단니든곳이 走馬燈과갓치 追憶된다 追憶레코ー드에醉하야 時間가는것을이젓다가 도련님이 學校서 나오기前에 집에돌아가야할것을 깨닫어 깜작놀나 일어섯다 밤에는主人이쓴 原稿를 淸書햇다 醫學校苦學生이 麻藥으로 殺人을하는 探偵小說이다『이번放送料로는 무엇을살가?』『울치 쇼ー를 사야겟다』 時覺하니 편이 더 빨니울것 이는듯십다

——十月十日——

今週映畫

이달 마지막을 꿈이는영화의『라스트、헤비ー』의프로는 다른때프로에비하야양화(洋畵)가비교적나허젓다고보겟다

〃노래하는密使〃

『쟈네트、맥도날드』주연영화로 불란서와 서반아와의정치적 알루사이에끼여『스파이』로등장한두남녀의 사랑을차지도는 멜로드라마다 이사이에서반아무히(舞姬)의 정열적인 노래와 춤으로전편을 알무하고잇다 이작품은 이십사일부터 명치좌(明治座)에서 상영되고잇다 『맥도날드』의영화로는『그대젊엇슬이후』의 력작으로상당히 기대된다

〃어떤女子〃

ー이작품은 무성판시대『가르보』와『길버ー트』주연의『안나·카레니나』와토ー키이후에는『그랜드·호텔』과『만춘』(晩春)을 감독한『에드몬드·구르딩』의 근래에 보기드믄 명작중의 하나이다주연으로는『치인(痴人)의사랑』『청춘의항의(抗議)』등으로 성격적여우인『베티·데비쓰』가 출연한다 이야기는 지가지로 불행한 결혼을 거듭한 한여사가 인습때문에사회와가정을버리기까지 사랑의 도피를햇스나 이역마음대로안되고 애인과의사이에 사랑의결정으로 한애기를안고 모든 비우슴과 차디찬사회와 싸와 나가는 운명을그린것이다 감독은 통속적인 이멜로드라마를 놀라운수완으로써 끗까지 긴장과 박력을 가지고 클라이막스와 해피앤드를 매저노앗다 이작품은 이십륙일부터 황금좌(黃金座)에서 일활(日活)영화『부으로도라간다』와 합께봉절한다

〃誘拐者〃

오래동안에보는남성적영화다『빅타·마크라그렌』『파ー라·룰렌』의주연으로『빅타·마크라그렌』이 군수품(軍需品)으로 천만장자가된사람의 어린딸을 꾀여내여『십만딸라ー』라는 현상금을 차저내려고햇스나 잘못하야 감옥에드러간후 파옥(破獄)죄로드디여 종신징역에서다시 모범수(模範囚)가 되야 이십년만에 형기를마치고 나와 비로소 인간적애정에 눈을 떠 새로운 생활을 시작하게된다는것이 이작품의 끗자가되여잇다 이작품은 이십륙일부터 약초극장(若草劇場)에서 고전열(高田稔) 원절자(原節子)주연의〃장군(將軍)의손자〃와동시봉절한다【사진 (上)은〃노래하는밀사〃(中)은〃어떤여자〃(下)는〃유괴자〃의 한 장면】

婦人과家庭

銃後의母體 强化하라

安産强兒 姙婦의責務

歐洲大戰當時 各交戰國은 一國民의 體位가 低下하고 出産率이 激減하여 困難하다고합니다 그原因은 結局國民의 營養問題에 歸着하는것인데 今也日本도 長期戰體制下에 잇서서 一意體位向上에 關心하고잇는 이때에 次代國民의 母인 姙婦中의 婦人은 一層重大한 責務를지게되고잇다고할것입니다

强하고 튼튼한 애기를 낫키爲해서는 먼저 母體의 營養을 充分히攝取해서

1 胎兒의 發育을 조케할것
2 惡阻、脚氣、浮腫、腎臟炎 等各種의 姙娠障碍의 誘因이 되는 姙娠貧血을 豫防할것
3 全身의 抵抗力을 强케하고 特히 心臟과 子宮의 機能을 도음
4、出産에 臨해 安産하므로 애기의 發育成長이 좃코
5、애기가 튼튼하게 크기 때문에 自然胃腸障害도 적고 分娩도 容易하게되니까
實로 合理的인 安産强兒의 妙法은 姙娠의 初期부터 어머니가되실분은 자주 ネオブ

ルトーゼ錠을 服用하야 非常時에 더욱 强하고 훌륭한 애기를 나흐시요

姙娠初期부터 姙婦乳汁分泌까지

ネオブルトーゼ는 언제부터 먹어도 조치마는 理想的으로는 姙娠인줄알거든 곳 服用하야 惡阻때부터 營養을 補給해주시요 惡阻가 끗나면 姙娠經過도 好調로 非常히 조흔結果를 어들수잇슴니다 또 乳期까지 繼續服用하면 産後의 恢復도 조코 乳汁도 豊富해서 애기도 튼튼히 기를수가 잇슴니다

姙娠中의攝生

무서운 姙婦의貧血

惡阻가잇슬때부터 補血劑를쓰십시요

姙娠은 女子에게 生理的 變化로서 病은아닙니다 그러나 平素와는 健康에도 달라서 抵抗力도 減해잇는 故로 母體의 保健과 胎兒의 發育에 周到한 攝生과 營養이 肝要하며더구나

姙婦는 惡阻가 始作되기 前後부터 各種의 營養素를 잘 調和하야 充分히 攝取함과 同時에 信用잇는 補血劑를 補給해서 造血機能의 旺盛을 圖謀할것이며 저 계에는 産婦人科專門의 醫家로부터 ...

한 發育不良의 예를 나코 또 産後에 는것이 不足하면 産褥熱을 이르키던지합니다. 그러면 어떠케하면 어무서운 貧血을 豫防하고 治療할 수가 잇는가?

가장注意할것

은 무서운 貧血입니다 普通惡阻가 始作할前後에 이러나므로 單純히 惡阻때문이라고만 알고 放置하기가 쉬우나 惡阻는 胃의運動障碍로 嘔吐와 偏食、消化不良 便秘等을 이르키고 貧血은 惡阻의 影響外에 一種의 姙娠中毒과 其他여러가지 原因이 겹처서 造血機能의 障害와 新陳代謝의 不振을 招來하고 全身의 倦怠、食慾不振、頭痛、眩暈、耳鳴、動悸、浮腫等 不快한 症狀을 이르키 서 衰弱에 빠지는것입니다 또 몹시 는 胃腸病과

脚氣와 心臟病과

腎臟病等의 誘因이 되고 나아가 서는 胎兒의 榮養도 害처저서 弱

自進實用推奬

하는 ネオブルトーゼ錠이 가장 適劑입니다。이것은 姙婦에 必須 한 모든 榮養素를 綜合的으로 含有해서 姙婦와 胎兒의 榮養을 適不足업시 供給함과 同時에 强大한 造血아우호르몬作用 骨髓호르몬 作用에 依하야 작구 新生血液을 補給하고 新陳代謝를 旺盛케 하므로 姙娠中의 貧血을 充分히 豫防하고 治療할수가 잇습니다

姙娠에 適當한 榮養劑를

近年來 全國의 産婦人科醫家로부터 熱心히 推奬되어 盛히 實用되고 잇는 ネオブルトーゼ錠이야말로 一劑로 姙婦에 必要한 모든 榮養素를 잘 配合하고 特히 造血아우호르몬(蛋白、鐵)骨髓호르몬、骨質成分(칼슘燐)레치친、구리코ー겡等 여 精髓를 集積한 合理的 複合榮養劑로서 굉장히 强大한 綜合效果를 發揮하고 母體와 胎兒의 榮養을 充分히 供給해서 貧血과 體力의 消耗를 防止하고 惡阻를 輕減하야

1、全身의 抵抗力을 도아서 分娩을 쉽게 함
2、産前産後의 衰弱의 恢復을 速하게 함
3、乳質을 조케하고 乳量도 豊

姙娠中에 必要한 칼슘劑는 무엇을 擇할것인가

姙 娠中은 애기의 骨骼을 만들게 爲하야 多量의 칼슘을 攝取할 必要가 잇고 만일그것이 不足하면 母體自身의 骨骼과 齒中의 칼슘成分이 胎兒에게로 動員되야 肺結核、浮腫等을 이르키는 誘因도 되고 또 兒의 發育도 나쁘고 모

胎 처럼 난애기가 骨骼이 무르고 虛弱하며 滲出性體質이라고 해서 거다루기를 이르키고 부스럼이나고 감기를잘 걸리게됩니다 이

齒 가 나빠지고 顔色이 蒼白해지며 榮養不良이 되고 胎兒의 成長에 따라서 점점 칼슘을 만히 要求하게 되므로 母體는 强度의 칼슘不足에 빠지게 惡阻와 와가티 칼슘은 重要한 것인데 普通의 칼슘劑로는 消化吸收가 困難도하고 또 칼슘을 排泄지 攝取해서

過 多量이라도 다른榮養과의 均衡이 업서야 罪害가 잇스므로 ネオブルトーゼ와가티 여러가지 重要榮養素와 함께 자꾸 吸收되기 쉬운 動物性의 칼슘을 豊富히 含有한 綜合的 榮養劑가 理想的입니다 ネオブルトーゼ는 胎兒의 骨骼을 튼튼하게 만드는 一

骨 方 出産時는 子宮의 收容力을 도으므로 分娩도 쉽게되고 또 出血과 惡露를 輕減하야 衰弱을 恢復해서 順調히 자라게 하고 乳質과 量을 조케합니다

醫學博士 鷹津露先生述 安産讀本 (附) お産の準備 ● 姙娠十ケ月の心得 ● 專門大家가지은姙婦必讀의 美麗한小冊子입니다 左記로 申込하면 無代로 送呈합니다 大阪市東區道修町二丁目 株式會社 藤澤友吉商店

● 呈送代無 ●

ネオブルトーゼ錠
造血アウトホルモン 補血ホルモン
錠劑 半ケ月分 一八〇錠 一・〇〇 一ケ月分 三六〇錠 一・八〇
NB 1380

オリザニン (豆類原料)

妊婦に 熱性疾患に 成長障碍に 疲勞恢復に 食慾不振に 脚氣に

說明書進呈

オリザニン은 비타민B의 世界的始祖로써 發見된以來 恒常 眞摯한 硏究를 基礎로하야 良心的인 製造 製品 檢定을經由 品質의純良 效果의的確을 期하고잇습니다

オリザニン이 世界에잇서서 標準品으로써認定되는 所以의一端도 이곳에 잇습니다

(粉末、錠劑、液、에기스、注射液各種)

東京·室町 三共株式會社

三 SANKYO 共

G-10-2

꽃을비웃는레ー도의화장미

レートクレーム 레ー도크레ー무

비단결가치곱고 생기잇는健康肌로!

레ー도크림의 優秀한效果、
一、살결거츠러지는 것을防止하며
二、여드름뾰로지를 一掃하고
三、魅力이넘치는健康肌를맨들며
四、粉바르기前에조코
五、面刀에거치러진 것을막는다